

长信金利趋势混合型证券投资基金 2024 年第 4 季度报告

2024 年 12 月 31 日

基金管理人：长信基金管理有限责任公司

基金托管人：上海浦东发展银行股份有限公司

报告送出日期：2025 年 1 月 22 日

§1 重要提示

基金管理人的董事会及董事保证本报告所载资料不存在虚假记载、误导性陈述或重大遗漏，并对其内容的真实性、准确性和完整性承担个别及连带责任。

基金托管人上海浦东发展银行股份有限公司根据本基金基金合同的规定，于 2025 年 1 月 20 日复核了本报告中的财务指标、净值表现和投资组合报告等内容，保证复核内容不存在虚假记载、误导性陈述或者重大遗漏。

基金管理人承诺以诚实信用、勤勉尽责的原则管理和运用基金资产，但不保证基金一定盈利。

基金的过往业绩并不代表其未来表现。投资有风险，投资者在作出投资决策前应仔细阅读本基金的招募说明书。

本报告中财务资料未经审计。

本报告期自 2024 年 10 月 1 日起至 2024 年 12 月 31 日止。

§2 基金产品概况

| | |
|------------|---|
| 基金简称 | 长信金利趋势混合 |
| 场内简称 | 长信金利 |
| 基金主代码 | 519994 |
| 前端交易代码 | 519995 |
| 后端交易代码 | 519994 |
| 基金运作方式 | 契约型开放式 |
| 基金合同生效日 | 2006 年 4 月 30 日 |
| 报告期末基金份额总额 | 14,781,203,895.14 份 |
| 投资目标 | 本基金在有效控制风险的前提下精选受益于城市化、工业化和老龄化各个中国趋势点的持续增长的上市公司股票主动投资，谋求基金资产的长期稳定增值。本基金选择投资的上市公司股票包括价值股和成长股，股票选择是基于中国趋势点分析、品质分析和持续增长分析等方面的深入分析论证。 |
| 投资策略 | 本基金采用“自上而下”的主动投资管理策略，在充分研判中国经济增长趋势、中国趋势点和资本市场发展趋势的基础上，深入分析研究受益于中国趋势点的持续增长的上市公司证券，以期在风险可控的前提下实现投资组合的长期增值。 |
| 业绩比较基准 | 中证 800 指数收益率*80%+中债综合指数收益率*20% |
| 风险收益特征 | 本基金为混合型基金，属于中等风险、中等收益的基金品种，其预期风险和预期收益高于债券基金和货币市场基金，低于股票型基金。 |
| 基金管理人 | 长信基金管理有限责任公司 |

| | | |
|-----------------|---------------------|--------------------|
| 基金托管人 | 上海浦东发展银行股份有限公司 | |
| 下属分级基金的基金简称 | 长信金利趋势混合 A | 长信金利趋势混合 C |
| 下属分级基金的交易代码 | 519994 | 015039 |
| 报告期末下属分级基金的份额总额 | 12,201,475,808.98 份 | 2,579,728,086.16 份 |

§3 主要财务指标和基金净值表现

3.1 主要财务指标

单位：人民币元

| 主要财务指标 | 报告期（2024 年 10 月 1 日-2024 年 12 月 31 日） | |
|-----------------|---------------------------------------|------------------|
| | 长信金利趋势混合 A | 长信金利趋势混合 C |
| 1. 本期已实现收益 | 428,741,202.22 | 104,918,310.58 |
| 2. 本期利润 | -106,181,844.05 | -23,087,480.79 |
| 3. 加权平均基金份额本期利润 | -0.0088 | -0.0081 |
| 4. 期末基金资产净值 | 5,222,309,154.37 | 1,092,828,752.47 |
| 5. 期末基金份额净值 | 0.4280 | 0.4236 |

注：1、本期已实现收益指基金本期利息收入、投资收益、其他收入（不含公允价值变动收益）扣除相关费用后的余额，本期利润为本期已实现收益加上本期公允价值变动收益。

2、所述基金业绩指标不包括持有人认购或交易基金的各项费用（例如，封闭式基金交易佣金、开放式基金的申购赎回费、红利再投资费、基金转换费等），计入费用后实际收益水平要低于所列数字。

3.2 基金净值表现

3.2.1 基金份额净值增长率及其与同期业绩比较基准收益率的比较

长信金利趋势混合 A

| 阶段 | 净值增长率① | 净值增长率标准差② | 业绩比较基准收益率③ | 业绩比较基准收益率标准差④ | ①-③ | ②-④ |
|-------|---------|-----------|------------|---------------|---------|-------|
| 过去三个月 | -2.01% | 1.78% | -0.71% | 1.42% | -1.30% | 0.36% |
| 过去六个月 | 12.72% | 1.68% | 12.11% | 1.37% | 0.61% | 0.31% |
| 过去一年 | 11.20% | 1.44% | 11.17% | 1.14% | 0.03% | 0.30% |
| 过去三年 | -13.02% | 1.21% | -15.12% | 0.96% | 2.10% | 0.25% |
| 过去五年 | 80.96% | 1.27% | -4.34% | 0.90% | 85.30% | 0.37% |
| 自基金合同 | 499.71% | 1.60% | 109.59% | 1.09% | 390.12% | 0.51% |

| | | | | | | |
|-------|--|--|--|--|--|--|
| 生效起至今 | | | | | | |
|-------|--|--|--|--|--|--|

长信金利趋势混合 C

| 阶段 | 净值增长率① | 净值增长率标准差② | 业绩比较基准收益率③ | 业绩比较基准收益率标准差④ | ①-③ | ②-④ |
|-----------|--------|-----------|------------|---------------|--------|-------|
| 过去三个月 | -2.17% | 1.78% | -0.71% | 1.42% | -1.46% | 0.36% |
| 过去六个月 | 12.39% | 1.68% | 12.11% | 1.37% | 0.28% | 0.31% |
| 过去一年 | 10.51% | 1.44% | 11.17% | 1.14% | -0.66% | 0.30% |
| 自份额增加日起至今 | -5.01% | 1.21% | -9.25% | 0.96% | 4.24% | 0.25% |

3.2.2 自基金合同生效以来基金累计净值增长率变动及其与同期业绩比较基准收益率变动的比较

长信金利趋势混合A累计净值增长率与同期业绩比较基准收益率的历史走势对比图

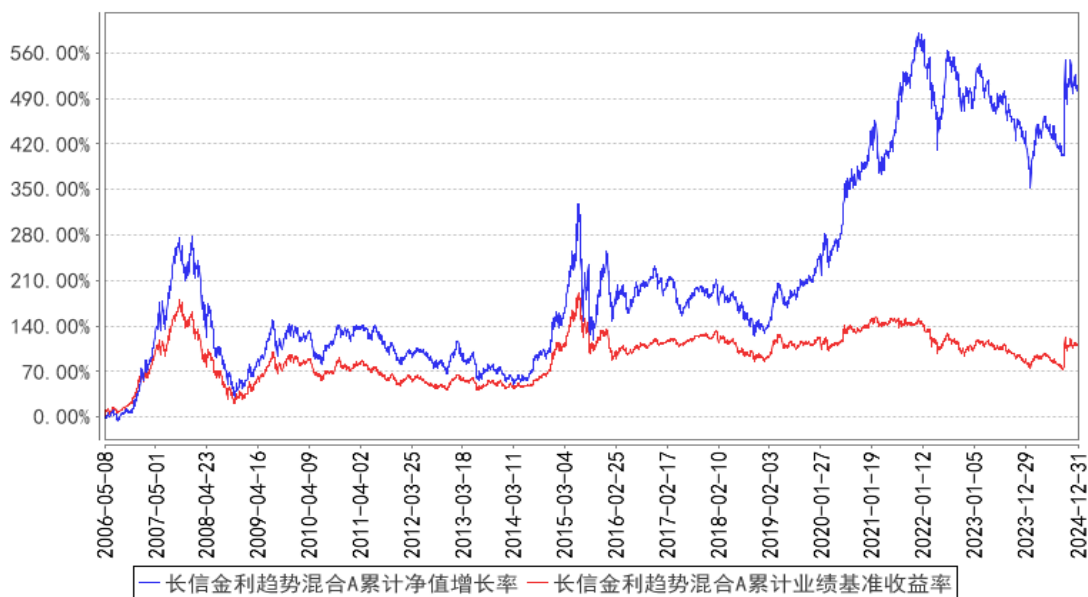

长信金利趋势混合C累计净值增长率与同期业绩比较基准收益率的历史走势对比图

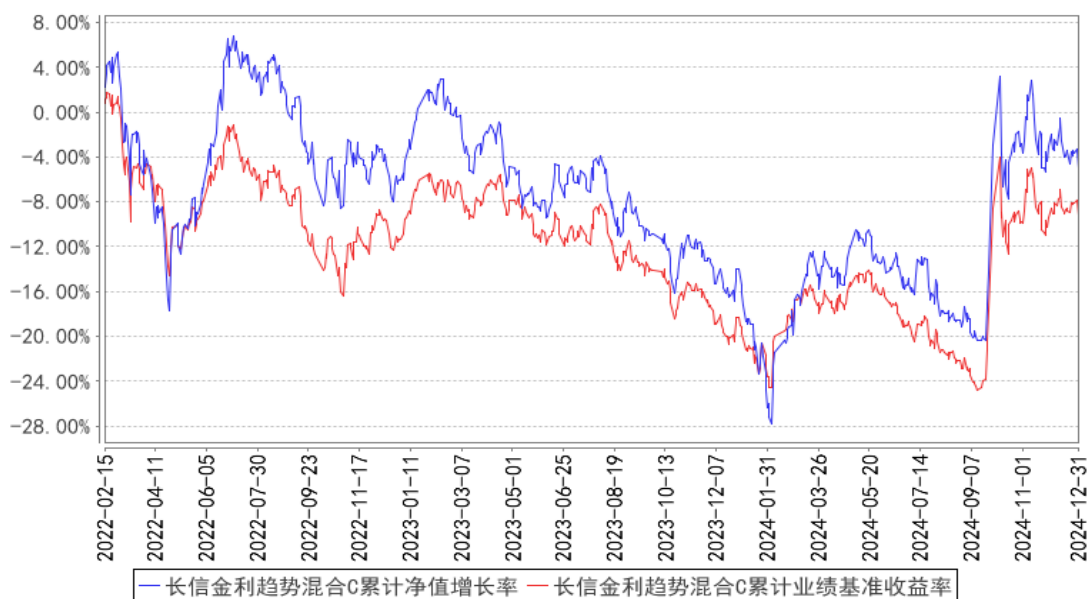

注：1、基金管理人自 2022 年 2 月 15 日起对长信金利趋势混合型证券投资基金进行份额分类，原有基金份额为 A 类份额，增设 C 类份额。

2、长信金利趋势混合 A 图示日期为 2006 年 4 月 30 日至 2024 年 12 月 31 日，长信金利趋势混合 C 图示日期为 2022 年 2 月 15 日（份额增加日）至 2024 年 12 月 31 日。

3、按基金合同规定，本基金自基金合同生效之日起 6 个月内为建仓期；建仓期结束时，本基金的各项投资比例已符合基金合同的约定。

§4 管理人报告

4.1 基金经理（或基金经理小组）简介

| 姓名 | 职务 | 任本基金的基金经理期限 | | 证券从业年限 | 说明 |
|----|--|-----------------|------|--------|--|
| | | 任职日期 | 离任日期 | | |
| 高远 | 长信金利趋势混合型证券投资基金、长信均衡策略一年持有期混合型证券投资基金和长信均衡优选混合型证券投资基金 | 2018 年 8 月 31 日 | - | 14 年 | 复旦大学经济学博士，具有基金从业资格，中国国籍。2014 年加入长信基金管理有限责任公司，历任长信银利精选混合型证券投资基金的基金经理，现任研究发展部总监、长信金利趋势混合型证券投资基金、长信均衡策略一年持有期混合型证券投资基金和长信均衡优选混合型证券投资基金的基金经理。 |

| | | | | | |
|--|---------------|--|--|--|--|
| | 的基金经理、研究发展部总监 | | | | |
|--|---------------|--|--|--|--|

注：1、首任基金经理任职日期以本基金成立之日为准；新增或变更基金经理的日期根据对外披露的公告日期填写；

2、证券从业的含义遵从《证券业从业人员资格管理办法》的相关规定。

4.2 管理人对报告期内本基金运作遵规守信情况的说明

本基金管理人在报告期内，严格遵守了《中华人民共和国证券投资基金法》及其他有关法律、法规、基金合同的规定，勤勉尽责地为基金份额持有人谋求利益，不存在损害基金份额持有人利益的行为。

本基金将继续以取信于市场、取信于社会投资公众为宗旨，承诺将一如既往地本着诚实信用、勤勉尽责的原则管理和运用基金财产，在规范基金运作和严格控制投资风险的前提下，努力为基金份额持有人谋求最大利益。

4.3 公平交易专项说明

4.3.1 公平交易制度的执行情况

本报告期内，公司已实行公平交易制度，并建立公平交易制度体系，已建立投资决策体系，加强交易执行环节的内部控制，并通过工作制度、流程和技术手段保证公平交易原则的实现。同时，公司已通过对投资交易行为的监控、分析评估和信息披露来加强对公平交易过程和结果的监督。

4.3.2 异常交易行为的专项说明

本报告期内，除完全按照有关指数的构成比例进行投资的组合外，其余各投资组合未发生参与交易所公开竞价同日反向交易且成交较少的单边交易量超过该证券当日成交量的 5% 的情形，未发现异常交易行为。

4.4 报告期内基金的投资策略和运作分析

整体看，2024 年 4 季度 A 股市场呈现先调整后涨的走势，期间上证指数上涨 0.46%，沪深 300 指数收益率为-2.06%，中小板指数收益率为-1.96%，创业板指数收益率为-1.54%，中小板创业板的表现弱于上证指数。2024 年四季度本基金股票持仓比例保持中等到中高仓位。

展望 2025 年一季度，我们认为股票市场有一定的结构性机会，缘于：

1) 从外部环境来看，美联储大幅度降息已经开始，打开了我们的货币政策空间，货币政策进

一步放松。

2) 政策层面比较积极, 中央经济工作会议提出了积极的财政政策和适度宽松的货币政策, 是十几年来大变化, 政策发力可以持续期待。

3) 我们认为在经济运行的拐点比较明显之前, 景气成长风格或占优。随着经济预期的提升, 与经济关联度高的板块也会有一定弹性。

我们对市场的中期表现保持偏乐观态度, 接下来我们会优选有中长期逻辑, 估值合理, 业绩靠谱度高的标的。

4.5 报告期内基金的业绩表现

截至 2024 年 12 月 31 日, 长信金利趋势混合 A 基金份额净值为 0.4280 元, 份额累计净值为 3.7460 元, 本报告期内长信金利趋势混合 A 净值增长率为-2.01%; 长信金利趋势混合 C 基金份额净值为 0.4236 元, 份额累计净值为 0.6076 元, 本报告期内长信金利趋势混合 C 净值增长率为-2.17%, 同期业绩比较基准收益率为-0.71%。

4.6 报告期内基金持有人数或基金资产净值预警说明

无。

§5 投资组合报告

5.1 报告期末基金资产组合情况

| 序号 | 项目 | 金额 (元) | 占基金总资产的比例 (%) |
|----|--------------------|------------------|---------------|
| 1 | 权益投资 | 5,263,080,701.78 | 82.54 |
| | 其中: 股票 | 5,263,080,701.78 | 82.54 |
| 2 | 基金投资 | - | - |
| 3 | 固定收益投资 | 158,307,740.31 | 2.48 |
| | 其中: 债券 | 158,307,740.31 | 2.48 |
| | 资产支持证券 | - | - |
| 4 | 贵金属投资 | - | - |
| 5 | 金融衍生品投资 | - | - |
| 6 | 买入返售金融资产 | - | - |
| | 其中: 买断式回购的买入返售金融资产 | - | - |
| 7 | 银行存款和结算备付金合计 | 935,828,585.21 | 14.68 |
| 8 | 其他资产 | 19,162,815.77 | 0.30 |
| 9 | 合计 | 6,376,379,843.07 | 100.00 |

注: 本基金本报告期末未通过港股通交易机制投资港股。本基金本报告期末未参与转融通证券出借业务。

5.2 报告期末按行业分类的股票投资组合

5.2.1 报告期末按行业分类的境内股票投资组合

| 代码 | 行业类别 | 公允价值（元） | 占基金资产净值比例（%） |
|----|------------------|------------------|--------------|
| A | 农、林、牧、渔业 | - | - |
| B | 采矿业 | 65,048,000.00 | 1.03 |
| C | 制造业 | 4,290,876,610.34 | 67.95 |
| D | 电力、热力、燃气及水生产和供应业 | 130,630,185.64 | 2.07 |
| E | 建筑业 | - | - |
| F | 批发和零售业 | 57,176,000.00 | 0.91 |
| G | 交通运输、仓储和邮政业 | 27,400,000.00 | 0.43 |
| H | 住宿和餐饮业 | 88,020,000.00 | 1.39 |
| I | 信息传输、软件和信息技术服务业 | 167,075,000.00 | 2.65 |
| J | 金融业 | 285,844,114.80 | 4.53 |
| K | 房地产业 | - | - |
| L | 租赁和商务服务业 | - | - |
| M | 科学研究和技术服务业 | 71,780,000.00 | 1.14 |
| N | 水利、环境和公共设施管理业 | 39,550,791.00 | 0.63 |
| O | 居民服务、修理和其他服务业 | - | - |
| P | 教育 | - | - |
| Q | 卫生和社会工作 | 27,540,000.00 | 0.44 |
| R | 文化、体育和娱乐业 | 12,140,000.00 | 0.19 |
| S | 综合 | - | - |
| | 合计 | 5,263,080,701.78 | 83.34 |

5.2.2 报告期末按行业分类的港股通投资股票投资组合

本基金本报告期末未通过港股通交易机制投资港股。

5.3 期末按公允价值占基金资产净值比例大小排序的股票投资明细

5.3.1 报告期末按公允价值占基金资产净值比例大小排序的前十名股票投资明细

| 序号 | 股票代码 | 股票名称 | 数量（股） | 公允价值（元） | 占基金资产净值比例（%） |
|----|--------|------|-----------|----------------|--------------|
| 1 | 300750 | 宁德时代 | 701,000 | 186,466,000.00 | 2.95 |
| 2 | 300037 | 新宙邦 | 4,300,169 | 160,998,327.36 | 2.55 |
| 3 | 605589 | 圣泉集团 | 6,800,000 | 160,344,000.00 | 2.54 |
| 4 | 600584 | 长电科技 | 3,800,000 | 155,268,000.00 | 2.46 |
| 5 | 000858 | 五粮液 | 1,100,000 | 154,044,000.00 | 2.44 |
| 6 | 002475 | 立讯精密 | 3,000,000 | 122,280,000.00 | 1.94 |
| 7 | 000333 | 美的集团 | 1,498,800 | 112,739,736.00 | 1.79 |
| 8 | 002078 | 太阳纸业 | 7,000,000 | 104,090,000.00 | 1.65 |

| | | | | | |
|----|--------|------|-----------|----------------|------|
| 9 | 600487 | 亨通光电 | 6,000,000 | 103,320,000.00 | 1.64 |
| 10 | 300627 | 华测导航 | 2,400,028 | 100,321,170.40 | 1.59 |

5.4 报告期末按债券品种分类的债券投资组合

| 序号 | 债券品种 | 公允价值（元） | 占基金资产净值比例（%） |
|----|-----------|----------------|--------------|
| 1 | 国家债券 | 155,493,904.11 | 2.46 |
| 2 | 央行票据 | - | - |
| 3 | 金融债券 | - | - |
| | 其中：政策性金融债 | - | - |
| 4 | 企业债券 | - | - |
| 5 | 企业短期融资券 | - | - |
| 6 | 中期票据 | - | - |
| 7 | 可转债（可交换债） | 2,813,836.20 | 0.04 |
| 8 | 同业存单 | - | - |
| 9 | 其他 | - | - |
| 10 | 合计 | 158,307,740.31 | 2.51 |

5.5 报告期末按公允价值占基金资产净值比例大小排序的前五名债券投资明细

| 序号 | 债券代码 | 债券名称 | 数量（张） | 公允价值（元） | 占基金资产净值比例（%） |
|----|--------|----------|-----------|----------------|--------------|
| 1 | 019734 | 24 国债 03 | 1,500,000 | 155,493,904.11 | 2.46 |
| 2 | 110095 | 双良转债 | 27,780 | 2,813,836.20 | 0.04 |

5.6 报告期末按公允价值占基金资产净值比例大小排序的前十名资产支持证券投资 明细

本基金本报告期末未持有资产支持证券。

5.7 报告期末按公允价值占基金资产净值比例大小排序的前五名贵金属投资明细

本基金本报告期末未持有贵金属。

5.8 报告期末按公允价值占基金资产净值比例大小排序的前五名权证投资明细

本基金本报告期末未持有权证。

5.9 报告期末本基金投资的股指期货交易情况说明

5.9.1 报告期末本基金投资的股指期货持仓和损益明细

本基金本报告期末未投资股指期货。

5.9.2 本基金投资股指期货的投资政策

本基金本报告期末未投资股指期货。

5.10 报告期末本基金投资的国债期货交易情况说明

5.10.1 本期国债期货投资政策

本基金本报告期末未投资国债期货。

5.10.2 报告期末本基金投资的国债期货持仓和损益明细

本基金本报告期末未投资国债期货。

5.10.3 本期国债期货投资评价

本基金本报告期末未投资国债期货。

5.11 投资组合报告附注

5.11.1 本基金投资的前十名证券的发行主体本期是否出现被监管部门立案调查，或在报告编制日前一年内受到公开谴责、处罚的情形

报告期内本基金投资的前十名证券中，发行主体江苏亨通光电股份有限公司于 2024 年 4 月 29 日收到上海证券交易所《纪律处分决定书》（〔2024〕72 号），经查，公司前期部分会计核算和会计处理存在差错，导致多期定期报告相关财务信息披露不准确，影响了投资者的知情权。公司上述行为违反了《公开发行证券的公司信息披露编报规则第 15 号——财务报告的一般规定》以及《上海证券交易所股票上市规则（2020 年修订）》（以下简称《股票上市规则》）第 1.4 条、第 2.1 条、第 2.5 条等有关规定。综上，经上海证券交易所纪律处分委员会审核通过，根据《股票上市规则》第 16.2 条、第 16.3 条和《上海证券交易所纪律处分和监管措施实施办法》《上海证券交易所上市公司自律监管指引第 10 号——纪律处分实施标准》等有关规定，上海证券交易所决定对江苏亨通光电股份有限公司及时任董事长钱建林、时任总经理尹纪成、时任财务总监蒋明予以通报批评。

对如上证券投资决策程序的说明：公司研究部门按照内部研究工作规范对该证券进行分析后将其列入基金投资对象备选库。在此基础上本基金的基金经理根据具体市场情况独立作出投资决策。该事件发生后，本基金管理人对该证券的发行主体进行了进一步了解与分析，认为此事件未对该证券投资价值判断产生重大的实质性影响。本基金投资于该证券的投资决策过程符合制度规定的投资权限范围与投资决策程序。

报告期内本基金投资的前十名证券中其余的发行主体未出现被监管部门立案调查或在报告编制日前一年内受到公开谴责、处罚的情形。

5.11.2 基金投资的前十名股票是否超出基金合同规定的备选股票库

报告期内本基金投资的前十名股票中，不存在超出基金合同规定备选股票库的情形。

5.11.3 其他资产构成

| 序号 | 名称 | 金额（元） |
|----|---------|---------------|
| 1 | 存出保证金 | - |
| 2 | 应收证券清算款 | - |
| 3 | 应收股利 | - |
| 4 | 应收利息 | - |
| 5 | 应收申购款 | 19,162,815.77 |
| 6 | 其他应收款 | - |
| 7 | 其他 | - |
| 8 | 合计 | 19,162,815.77 |

5.11.4 报告期末持有的处于转股期的可转换债券明细

| 序号 | 债券代码 | 债券名称 | 公允价值（元） | 占基金资产净值比例（%） |
|----|--------|------|--------------|--------------|
| 1 | 110095 | 双良转债 | 2,813,836.20 | 0.04 |

5.11.5 报告期末前十名股票中存在流通受限情况的说明

本基金本报告期末前十名股票中不存在流通受限情况。

5.11.6 投资组合报告附注的其他文字描述部分

由于四舍五入的原因，分项之和与合计项可能存在尾差。

§6 开放式基金份额变动

单位：份

| 项目 | 长信金利趋势混合 A | 长信金利趋势混合 C |
|---------------------------|-------------------|------------------|
| 报告期期初基金份额总额 | 12,020,589,349.00 | 3,126,228,003.29 |
| 报告期期间基金总申购份额 | 4,448,699,051.32 | 1,052,432,046.28 |
| 减：报告期期间基金总赎回份额 | 4,267,812,591.34 | 1,598,931,963.41 |
| 报告期期间基金拆分变动份额（份额减少以“-”填列） | - | - |
| 报告期期末基金份额总额 | 12,201,475,808.98 | 2,579,728,086.16 |

§7 基金管理人运用固有资金投资本基金情况

7.1 基金管理人持有本基金份额变动情况

单位：份

| 项目 | 长信金利趋势混合 A | 长信金利趋势混合 C |
|------------------|------------|------------|
| 报告期期初管理人持有的本基金份额 | 958,680.97 | - |
| 报告期期间买入/申购总份额 | - | - |
| 报告期期间卖出/赎回总份额 | - | - |
| 报告期期末管理人持有的本基金份额 | 958,680.97 | - |

| | | |
|---------------------------|------|---|
| 报告期期末持有的本基金份额占基金总份额比例 (%) | 0.01 | - |
|---------------------------|------|---|

注：基金管理人运用固有资金投资本基金费率按本基金招募说明书中公布的费率执行。

7.2 基金管理人运用固有资金投资本基金交易明细

本报告期内基金管理人未运用固有资金投资本基金。

§8 影响投资者决策的其他重要信息

8.1 报告期内单一投资者持有基金份额比例达到或超过 20%的情况

| 投资者类别 | 报告期内持有基金份额变化情况 | | | | 报告期末持有基金情况 | | |
|-------|----------------|-----------------------------------|------------------|------|------------------|------------------|----------|
| | 序号 | 持有基金份额比例达到或者超过 20% 的时间区间 | 期初份额 | 申购份额 | 赎回份额 | 持有份额 | 份额占比 (%) |
| 机构 | 1 | 2024 年 10 月 1 日至 2024 年 10 月 24 日 | 4,556,175,811.54 | 0.00 | 1,611,186,333.52 | 2,944,989,478.02 | 19.92 |

产品特有风险

- 基金净值大幅波动的风险**
单一持有基金比例过高的投资者连续大量赎回，可能会影响基金投资的持续性和稳定性，增加变现成本。同时，按照净值计算尾差处理规则可能引起基金份额净值异常上涨或下跌。
- 赎回申请延期办理的风险**
单一持有基金比例过高的投资者大额赎回后可能触发本基金巨额赎回条件，导致同期中小投资者小额赎回面临部分延期办理的情况。
- 基金投资策略难以实现的风险**
单一持有基金比例过高的投资者大额赎回后，可能引起基金资产总净值显著降低，从而使基金在投资时受到限制，导致基金投资策略难以实现。

8.2 影响投资者决策的其他重要信息

本基金本报告期未发生影响投资者决策的其他重要信息。

§9 备查文件目录

9.1 备查文件目录

- 中国证监会批准设立基金的文件；

- 2、《长信金利趋势混合型证券投资基金基金合同》；
- 3、《长信金利趋势混合型证券投资基金招募说明书》；
- 4、《长信金利趋势混合型证券投资基金托管协议》；
- 5、报告期内在指定报刊上披露的各种公告的原稿；
- 6、《上海浦东发展银行证券交易资金结算协议》；
- 7、长信基金管理有限责任公司营业执照、公司章程及相关资格批复文件。

9.2 存放地点

基金管理人的办公场所。

9.3 查阅方式

长信基金管理有限责任公司网站：<https://www.cxfund.com.cn>。

长信基金管理有限责任公司

2025 年 1 月 22 日